



KIRŞEHİR BELEDİYESİ MECLİS DENETİM KOMİSYONU 2023 YILI RAPORU

DENETLEME YERİ

İLİ : KIRŞEHİR
BELEDİYE BAŞKANI : SELAHATTİN EKİCİOĞLU

DENETLEYEN

MECLİS ÜYESİ : TURGAY KAYA
MECLİS ÜYESİ : ABUBEKİR KOÇYİĞİT
MECLİS ÜYESİ : ŞULE SERAP VURAL
MECLİS ÜYESİ : YETER YİĞİT
MECLİS ÜYESİ : TURGUT BEDİR

DENETLENEN

KURUM : KIRŞEHİR BELEDİYESİ
YAPILAN DENETİM : GELİR GİDER VE İŞLEM
DENETİMİ
DENETLENEN DÖNEM : 01.01.2023 - 31.12.2023

DENETLEME TARİHİ

DENETİME BAŞLAMA : 22.01.2024
DENETİME SON VERME : 22.03.2024
TOPLANTI GÜN SAYISI : 45

İÇİNDEKİLER

| | |
|--|-----------|
| I-DAYANAK..... | 1 |
| II- AMAÇ..... | 1 |
| III- SUNUŞ..... | 1 |
| IV- YAPILAN TESPİTLER..... | 13 |
| A- BELEDİYE GELİRLERİ..... | 13 |
| 1- Vergi Gelirleri..... | 13 |
| 2-Teşebbüs ve Mülkiyet Gelirleri | 13 |
| 3- Alınan Bağış ve Yardımlar İle Özel Gelirler | 13 |
| 4- Diğer Gelirler | 14 |
| 5- Sermaye Gelirleri | 14 |
| B- BELEDİYENİN GİDERLERİ..... | 15 |
| 1- Personel Giderleri | 16 |
| 2- S.G.K. Ödenen Pirim Giderleri..... | 16 |
| 3- Mal ve Hizmet Alımları..... | 16 |
| 4- Cari Transferler..... | 17 |
| 5- Faiz Giderleri..... | 17 |
| 6- Sermaye Giderleri | 17 |
| V-TESPİT VE ÖNERİLER..... | 17 |
| VI-SONUÇ | 18 |

I- DAYANAK

Kırşehir Belediyesi'nin 2023 yılı gelir ve giderleri ile bunlara ilişkin hesap kayıt işlemlerinin ve yapılan işlemlerin 5393 sayılı Belediye Kanunu'nun 25. maddesi gereğince belirtilen süre içerisinde denetimi yapmak üzere Belediye Meclisi'nin 04.01.2024 tarihindeki toplantısında gizli oyla seçilen ve beş kişiden oluşan komisyonun çalışmalarına başladığı 22.01.2024 tarihinde aldığı kararla;

Denetim Komisyonu Başkanlığı'na **Turgay KAYA**, Başkan Vekilliği'ne **Abubekir KOÇYİĞİT**, **Yeter YİĞİT**, **Şule Serap VURAL** ve **Turgut BEDİR** seçilmiştir.

II-AMAÇ

Komisyonumuz yaptığı çalışma ile belediyenin 2023 yılı gelir ve giderlerinin yanı sıra bunlara ilişkin hesap ve kayıt işlemlerinin incelenip değerlendirilmesinde;

5393 sayılı Belediye Kanunu,
5018 sayılı Kamu Mali Yönetimi ve Kontrol Kanunu,
2464 sayılı Belediye Gelirler Kanunu,
4734 sayılı Kamu İhale Kanunu,
2886 sayılı Devlet İhale Kanunu,
3194 sayılı İmar Kanunu,
2942 sayılı Kamulaştırma Kanunu,
237 sayılı Taşınmaz Kanunu,
6183 sayılı Amme Alacakları Kanunu,
4749 sayılı Kamu Finansman ve Borç Yönetimi Kanunu,
6102 sayılı Türk Ticaret Kanunu,
5510 sayılı Sosyal Sigortalar ve Genel Sağlık Sigortası Kanunu,
213 sayılı Vergi Usulü Kanunu,
2872 sayılı Çevre Kanunu,
657 sayılı Devlet Memurları Kanunu,
4857 sayılı İş Kanunu
6245 sayılı Harcırah Kanunu ile bunlara bağlı yönetmelikler ve bakanlık genelgeleri ile ilgili diğer mevzuat esas alınarak;

Belediyenin kuruluş şemasında yer alan tüm harcama birimlerinin çalışmalarında kaynakların daha ekonomik ve verimlilik esaslarına göre yönetilip yönetilmediğinin değerlendirilmesi, ayrıca, kurumun zarara uğratılıp uğratılmadığının tespiti için tamamen bağımsız ve objektif bir denetim amaçlanmıştır.

III- SUNUŞ

Denetim Komisyonu'muz, yasadan kaynaklanan görevini icra etmek için, 2023 yılı mizan değerleri, kesin hesap, bütçe gelirlerinin ekonomik sınıflandırılması tablosu, bütçe giderlerinin fonksiyonel sınıflandırılması tablosu, ödenek listesi gibi mali veriler ve bunlara konu olan gelir-gider evrakları, işlemler ve işlemlere konu olan belgeler üzerinde; fiziki inceleme ve sayım, doğrulama, belgelerin incelenmesi ve karşılaştırma, yeniden hesaplama, kayıt sisteminin gözden geçirilmesi, gözlem, soru sorma, hesaplar arası ilişki kurma, inceden inceye araştırma ve hesaplama ve de karşılaştırma yoluyla incelemeler yapılmıştır.

Ayrıca 4734 sayılı Kamu İhale Kanunu kapsamında incelenmesine gerek duyulan doğrudan temin, pazarlık ve açık ihale usulü yöntemiyle alımlara ait dosyalar taranıp, harcamaya konu olan tüm belgeler örnekleme yöntemiyle incelenmiştir.

İncelemeler sırasında 2023 yılı gelir - gider ve gelir - giderlere konu işlemlerle ilgili olarak, bilgisine gereksinim duyulan birim amir ve müdürleriyle görüşmeler yapılarak, alınan cevaplarla dair değerlendirmeler de rapora yansıtılmıştır.

Raporumuzun inceleme araştırma bölümünde bütçe ve kesin hesap karşılaştırmaları, belediyenin gelirleri, giderleri, borçları, alacakları ve bilançosu ana başlıklar halinde incelenmiş, komisyonumuzun tespitleri ve önerileri sıralanmıştır.

Raporumuzun sonuç bölümünde ise Denetim Komisyonu'muzun kanaat ve kararı yer almaktadır.

Fiziksel Yapı: Belediyeler için hizmet binalarının sayısı ve kapasitesi kadar sosyal tesisleri de hizmetlerin görülmesinde nitelik ve nicelik açısından önemli bir göstergedir. Ayrıca, belediyelerin makine parkı hizmetlerinin görülmesinde ve personelin istihdamında önemli bir ölçüt niteliği taşır.

| Hizmet Binası | Sayısı | m ² | Sahipliği/Yeri | Görevli Müdürlük |
|--|--------|----------------|----------------------------|-----------------------------------|
| Belediye Hizmet Binası | 1,00 | 680,00 | Kırşehir Belediyesi/Merkez | |
| İtfaiye Hizmetleri Garajı | 1,00 | 275,00 | Kırşehir Belediyesi/Merkez | İtfaiye Müdürlüğü |
| Destek Hizmetleri Kampüsü | 1,00 | 2.916,00 | Kırşehir Belediyesi/Merkez | Destek Hizmetleri Müdürlüğü |
| Park Bahçeler Müdürlüğü Hizmet Binası | 3,00 | 1.200,00 | Kırşehir Belediyesi/Merkez | Park Bahçeler Müdürlüğü |
| Sosyal Hizmet Binaları(işletme ve mahalle konakları dâhil) | 25,00 | 6.305,62 | Kırşehir Belediyesi/Merkez | Park Bahçeler Müdürlüğü |
| Asfalt Şantiyesi Hizmet Binası | 1,00 | 200,00 | Kırşehir Belediyesi/Merkez | Fen İşleri Müdürlüğü |
| Su Bakım İstasyonları | 1,00 | 120,00 | Kırşehir Belediyesi/Merkez | Su ve Kanalizasyon İşl. Müdürlüğü |
| Muhtelif Bölgelerde Bulunan Depo ve Sondaj Kuyuları | 15,00 | 1.514,00 | Kırşehir Belediyesi/Merkez | Su ve Kanalizasyon İşl. Müdürlüğü |
| Scada Binası | 1,00 | 852,00 | Kırşehir Belediyesi/Merkez | Su ve Kanalizasyon İşl. Müdürlüğü |
| Yeni Fırın Binası(3638/1) | 1,00 | 2.369,00 | Kırşehir Belediyesi/Merkez | Zabıta Müdürlüğü |
| Yeni Hal Binası(1552/1) | 1,00 | 2.797,44 | Kırşehir Belediyesi/Merkez | |
| Terminal (Otogar binası) | 1,00 | 7.300,00 | Kırşehir Belediyesi/Merkez | Destek Hizmetleri Müdürlüğü |
| Kapalı Otopark | 3,00 | 16.750,00 | Kırşehir Belediyesi/Merkez | İşletme İştirakler Müdürlüğü |
| Atık Su Arıtma Tesisi | 1,00 | 11.478,00 | Kırşehir Belediyesi/Merkez | Su ve Kanalizasyon İşl. Müdürlüğü |
| Katı Atık Depolama Tesisi | 1,00 | 47.287,00 | Kırşehir Belediyesi/Merkez | Su ve Kanalizasyon İşl. Müdürlüğü |
| Neşet Ertaş Kültür ve Sanat Merkezi | 1,00 | 20.567,47 | Kırşehir Belediyesi/Merkez | Kültür Sosyal İşler Müdürlüğü |
| Ahi Evran Külliyesi | 1,00 | 7.070,19 | Kırşehir Belediyesi/Merkez | Kültür Sosyal İşler Müdürlüğü |
| Kapalı Pazar Yeri | 1,00 | 6.750,00 | Kırşehir Belediyesi/Merkez | Zabıta Müdürlüğü |
| Güzler Piknik Alanı Binaları | 1,00 | 1.733,00 | Kırşehir Belediyesi/Merkez | Park ve Bahçeler Müdürlüğü |
| Ağalar Konağı | 1,00 | 350,00 | Kırşehir Belediyesi/Merkez | İşletme İştirakler Müdürlüğü |

| | | | | |
|--|--------------|-------------------|--|---------------------------------|
| Asri Mezarlık Binası | 1,00 | 2.292,57 | Kırşehir Belediyesi/Merkez | Park ve Bahçeler Müdürlüğü |
| Çiçek Evi | 1,00 | 152,64 | Kırşehir Belediyesi/Merkez | Park ve Bahçeler Müdürlüğü |
| Veteriner İşleri(Hayvan Barınağı) | 1,00 | 600,00 | Kırşehir Belediyesi/Merkez | |
| GES(Güneş Enerji Santrali) | 1,00 | 15.470,58 | Kırşehir Belediyesi/Merkez | |
| Eski Karayolları Hizmet Binası Alanı | 1,00 | 4.000,00 | Kırşehir Belediyesi/Merkez | |
| Emekliler Lokali (Kuşdilli 5828/1) | 1,00 | 264,00 | Kırşehir Belediyesi/Merkez | İşletme ve İştirakler Müdürlüğü |
| Taziye ve Kültür Evi (Kuşdilli 6410/2) | 1,00 | 433,70 | Maliye Hazinesi(Belediye adına Tahsisli) | |
| Taziye ve Kültür Evi(Yenice 5257/10) | 1,00 | 772,00 | Kırşehir Belediyesi/Merkez | |
| Taziye ve Kültür Evi(Bağbaşı 6419/2) | 1,00 | 710,00 | Kırşehir Belediyesi/Merkez | |
| Taziye ve Kültür Evi (Göhlisar 3100/6) | 1,00 | 260,00 | Kırşehir Belediyesi/Merkez | |
| Kırköy Sosyal Tesisi | 1,00 | 2.555,02 | Kırşehir Belediyesi/Merkez | |
| Kreş Alanı(Yenice 1426/6) | 1,00 | 666,00 | Kırşehir Belediyesi/Merkez | |
| Kentpark Engelliler Lokali | 1,00 | 100,00 | Kırşehir Belediyesi/Merkez | |
| Genel Toplam | 75,00 | 166.791,23 | | |

2023,Kırşehir Belediyesi Emlak ve İstimlak Müdürlüğü

| SIRA NO | PARK ALANLARI | YEŞİL ALAN m2 |
|---------|--------------------------------|---------------|
| 1 | Çatı yapı parkı | 11900 |
| 2 | Kervansaray parkı1 | 1705 |
| 3 | Anadolu parkı | 3293 |
| 4 | Kervansaray parkı2 | 2700 |
| 5 | Kervansaray parkı3 | 1420 |
| 6 | Kervansaray parkı4 | 2367 |
| 7 | Aşıkpaşa i.ö.o yanı park | 1211 |
| 8 | Boztepe parkı | 4391 |
| 9 | Ankara-Kayseri yolu köprü altı | 10000 |
| 10 | Yeşilbant | 31500 |
| 11 | Mucur parkı | 700 |
| 12 | Çiçekdağ parkı | 500 |
| 13 | Osmanbölük başı parkı | 300 |
| 14 | Muhsin Yazıcıoğlu parkı | 300 |
| 15 | Izpalaz Cami yanı park | 500 |
| 16 | Terminal önü | 2285 |

| | | |
|----|--------------------------------|--------|
| 17 | Yüceer parkı | 708 |
| 18 | Zübeyde Hanım Cad. orta refüj | 500 |
| 19 | Sırrı kardeş i.ö.o yanı park 1 | 522 |
| 20 | Sırrı kardeş i.ö.o yanı park 2 | 609 |
| 21 | Türk büyükleri parkı | 1532 |
| 22 | 705 sok. Yeşil alan | 655 |
| 23 | Kent park | 120000 |
| 24 | Ahi Evran Külliye | 10000 |
| 25 | Belediye önü yeşil alan | 500 |
| 26 | Ankara Caddesi | 1000 |
| 27 | Lise caddesi | 750 |
| 28 | Şht. Polis. Hayrettin parkı | 5682 |
| 29 | Masal parkı | 15000 |
| 30 | Barış yıldırım parkı | 1323 |
| 31 | Ahmedi gül şehri parkı | 1303 |
| 32 | 29.sok.yeşil alan | 176 |

| | | |
|----|---------------------------------|-------|
| 33 | Maşa deresi türbesi | 300 |
| 34 | Selahattin saygı parkı | 1630 |
| 35 | Cacabey i.ö.o yanı yeşil alan | 1927 |
| 36 | Yavuz sultan selim bul. | 1000 |
| 37 | Hılla gölü parkı | 12000 |
| 38 | Şirinevler parkı | 800 |
| 39 | Nasuhdede parkı | 1944 |
| 40 | Şevki akdoğan parkı | 1600 |
| 41 | Meytaşevleri parkı | 3305 |
| 42 | Fatih bulvarı orta refüj | 1000 |
| 43 | Âşık Sait parkı | 2387 |
| 44 | Ağalar çeşmesi parkı | 2789 |
| 45 | Gök petrol kavşağı | 2300 |
| 46 | Ağalar konağı | 760 |
| 47 | Ağalar konağı karşısı park | 522 |
| 48 | İbrahim şahin parkı | 1661 |
| 49 | Kale | 43380 |
| 50 | Stadyum yanı parkı | 750 |
| 51 | Uzun çarşı Cad. Park | 692 |
| 52 | 1.2. çarşı yeşil alan | 600 |
| 53 | Terme şelale parkı | 5600 |
| 54 | Tenis kortu parkı | 2868 |
| 55 | Hızır ağa parkı | 3762 |
| 56 | Çamlık | 4470 |
| 57 | Bağbaşı Toki park | 16000 |
| 58 | Cevizli park | 1653 |
| 59 | Ak soku park | 2388 |
| 60 | Cacabey meydanı yeşil alan | 16811 |
| 61 | Mermerler parkı | 1679 |
| 62 | İmaret vadisi | 3327 |
| 63 | Medrese parkı | 1174 |
| 64 | 27 evler parkı | 1621 |
| 65 | Çukurçayır parkı | 1376 |
| 66 | Şht. Mahmut Polat parkı | 1000 |
| 67 | 107 sok. yeşil alan | 1300 |
| 68 | Atatürk Bulvarı | 1000 |
| 69 | Şht. Üst teğmen kerametlin bul. | 500 |
| 70 | Terme caddesi | 1000 |

| | | |
|-----|------------------------------|-------|
| 71 | Gazi parkı | 6217 |
| 72 | Kağnıcılar parkı | 4530 |
| 73 | Kağnıcılar alt park | 1100 |
| 74 | Atatürk Cad. | 1000 |
| 75 | Dr. Sadık Ahmet bul. | 3000 |
| 76 | Selgah Cad. | 1000 |
| 77 | Yunus Emre kavşağı | 2000 |
| 78 | Selgah Cami karşısı park | 904 |
| 79 | Yenice park 1 | 1030 |
| 80 | Yenice park 2 | 6408 |
| 81 | Yenice park 3 | 600 |
| 82 | Gazi Osman paşa bul. | 1500 |
| 83 | Saraycık parkı | 632 |
| 84 | Basın anıtı yeşil alan | 1655 |
| 85 | Bahçelievler parkı | 4878 |
| 86 | Pinilliler parkı | 4464 |
| 87 | Eski yeşil bant | 3700 |
| 88 | Şht. Lokman Aksüngü Cad. | 800 |
| 89 | Yeşilay parkı | 3416 |
| 90 | Garipler parkı | 3332 |
| 91 | Şht. Mustafa Cesur Cad. | 750 |
| 92 | 24 Aralık Cad. | 334 |
| 93 | Dost bahçe parkı | 11026 |
| 94 | Kındam parkı 1 | 2267 |
| 95 | Kındam parkı 2 | 3481 |
| 96 | Sanayi parkı | 3629 |
| 97 | Dostluk parkı | 1611 |
| 98 | Değirmendere cami yanı park | 1000 |
| 99 | Şht Metin Koca Cad. Park | 3780 |
| 100 | Güzler evcil hayvanlar parkı | 40348 |
| 101 | Güneykent Toki parkı | 10946 |
| 102 | Güneykent park | 4000 |
| 103 | Şht. Polis Ekrem Ülger Cad. | 4500 |
| 104 | Orta köy Cad. | 4500 |
| 105 | Park ve bahçeler müdürlüğü | 32000 |
| 106 | Göhlisar parkı | 14596 |

| SIRA NO | 2019-2024 YILI YAPILAN PARKLAR | YEŞİL ALAN M2 |
|---------|--|---------------|
| 107 | Türmeneli parkı | 4500 |
| 108 | Köpek eğitim parkı | 2300 |
| 109 | Bucak parkı | 1400 |
| 110 | Kırköy | 52000 |
| 111 | Cep park | 650 |
| 112 | Kervansaray parkı şok önü | 1000 |
| 113 | Engelsiz yaşam önü park | 500 |
| 114 | Gündüz bakım evi kreş | 12000 |
| 115 | Müftülük caddesi | 1350 |
| 116 | Türker sitesi önü park | 500 |
| 117 | Kazankaya parkı | 10000 |
| 118 | Ahmet yesevi orta refüj | 2000 |
| 119 | Kelebek apart karşısı park | 650 |
| 120 | Terme şelale karşısı park | 300 |
| 121 | Kervansaray parkı (park başar sitesi arkası) | 35.000 |
| 122 | Üç erenler parkı | 30.500 |
| 123 | Kılıçlı köprü çevre düzenleme | 95.000 |
| 124 | Mehmet çavuş parkı | 3.371 |
| 125 | Bağbaşı orta refüj | 1.000 |
| 126 | Bağbaşı taziye evi önü | 1.500 |

| | | |
|---------------------|---|-------------------|
| 127 | Karayolları arkası park ve yeşil alanları | 2.500 |
| 128 | Borsa okulu üstü park | 1.200 |
| 129 | Yasin gevrek Cad. park | 3.000 |
| 130 | Bozbağ Cad. park | 1.200 |
| 131 | Çemaş evleri önü park | 500 |
| 132 | Yenice 295.sok park | 6.500 |
| 133 | Göhlhisar taziye evi yeşil alan | 500 |
| 134 | Ahi Evran Blv. Park | 1.000 |
| 135 | Lale Camii | 500 |
| 136 | Bahçelievler Mah. Orta refüj | 10.000 |
| 137 | 24 Aralık Cad. orta refüj | 4000 |
| 138 | 80. yıl sitesi kavşak | 1550 |
| 139 | Sanayi grisi Ankara kay yol | 2000 |
| 140 | Nur sultan bayev Cad. | |
| 141 | Hacı Bektaş Veli bul. Orta refüj | 1300 |
| 142 | Çiçekçiler çarşısı önü | |
| 143 | Kadınhanı Caddesi kaldırım | |
| 144 | Güneykent müstakiller park | 850 |
| 145 | Mustafa cesur caddesi orta refüj | 1800 |
| 146 | Terme şelale arkası kaya bahçesi | 500 |
| Genel Toplam | | 857.563 m2 |

| MEZARLIKLAR VE KORULAR | | |
|------------------------|-----------------------------|-----------------------------|
| Sıra No | Adı | m ² |
| 1 | Aşıkpaşa Mezarlığı | 44080 |
| 2 | Çay değirmeni Mezarlığı | 7400 |
| 3 | İğdecik Mezarlığı | 2158 |
| 4 | Nasuhdede Mezarlığı | 879 |
| 5 | Kayaşehi Mezarlığı | 1719 |
| 6 | Güvercinlik Mezarlığı | 27567 |
| 7 | Hızırağa Mezarlığı | 21423 |
| 8 | Bağbaşı Mezarlığı | 86300 |
| 9 | Ak Bayır Mezarlığı | 23300 |
| 10 | Süleyman Türkmani Mezarlığı | 3027 |
| 11 | Kümbet Altı Mezarlığı | 35830 |
| 12 | Kılıç Köprüsü Mezarlığı | 1682 |
| 13 | Kındam Mezarlığı 1 | 18349 |
| 14 | Kındam Mezarlığı 2 | 10528 |
| 15 | Sulu Dere Mezarlığı | 9463 |
| 16 | Göhlisar Mezarlığı | 9300 |
| 17 | Bahçelievler Mezarlığı | 16694 |
| 18 | Asri Mezarlık | 203000 |
| 19 | Değirmendere Mezarlığı | 4643 |
| 20 | Hırla Mezarlığı | 14870 |
| 21 | Ökse Mezarlığı | 2761 |
| | Toplam | 544973 m² |

2023,Kırşehir Belediyesi Park ve Bahçeler Müdürlüğü

| | |
|-------------------------------|-----------------|
| KULLANIM DIŞI | 22 ADET |
| TRAFİKTE MEN | 42 ADET |
| KULLANILAN MEVCUT ARAÇ | 162 ADET |
| ÇEKİCİ | 6 ADET |
| ÇİZGİ KAMYONU | 1 ADET |
| İŞ MAKİNESİ | 38 ADET |
| KAMYON | 49 ADET |
| KAMYONET | 49 ADET |
| MİNİBÜS | 5 ADET |
| MOBİLET | 3 ADET |
| OTOBÜS | 41 ADET |
| OTOMOBİL | 26 ADET |
| REMORK | 1 ADET |
| TANKER | 1 ADET |
| TRAKTÖR | 6 ADET |
| TOPLAM ARAÇ SAYISI | 226 ADET |

2023, Kırşehir Belediyesi Destek Hizmetleri Müdürlüğü

Örgüt Yapısı: Belediye teşkilâtı, norm kadro esaslarına uygun olarak yazı işleri, mali hizmetler, fen işleri, imar ve şehircilik, temizlik işleri, itfaiye, zabıta, hukuk işleri, veteriner birimlerinden oluşmaktadır. İlin nüfusu, fiziki ve coğrafi yapısı, ekonomik, sosyal ve kültürel özellikleri ile gelişme potansiyeli dikkate alınarak, norm kadro ilke ve standartlarına uygun olarak gerektiğinde 13 adet ihtiyaca göre diğer birimler kurulabilmektedir. Bu birimlerin kurulması, kaldırılması veya birleştirilmesi belediye meclisinin yetkisi dâhilindedir.

Belediyelerdeki tüm kadrolara yapılacak olan atamalar kanun ve yönetmeliklerde belirtilen kriterlere uygun olarak belediye başkanı tarafından yapılmakta, birim müdürlüğü ve üstü yönetici kadrolarına yapılan atamalar ilk toplantıda belediye meclisinin bilgisine sunulmaktadır. 5393 sayılı Kanun'a istinaden belediye başkanı, zorunlu gördüğü takdirde, beldenin nüfus sayısına göre en çok iki belediye meclis üyesini belediye başkan yardımcısı olarak görevlendirebilmektedir.

Kırşehir Belediyesinin teşkilat yapısında, doğrudan Başkana bağlı 2 birim belirlenmiştir. Bunlar Özel Kalem Müdürlüğü ve Yazı İşleri Müdürlüğüdür. Başkana bağlı memurlar arasından atanan 4 başkan yardımcısı, meclis üyeleri arasından atanan 2 başkan yardımcısı görev yapmaktadır. Belediyenin 22 adet hizmet birimi, alan ve amaçlarına göre ilgili başkan yardımcılığına bağlıdır.

Kırşehir Belediye Başkanlığı Organizasyon Şeması

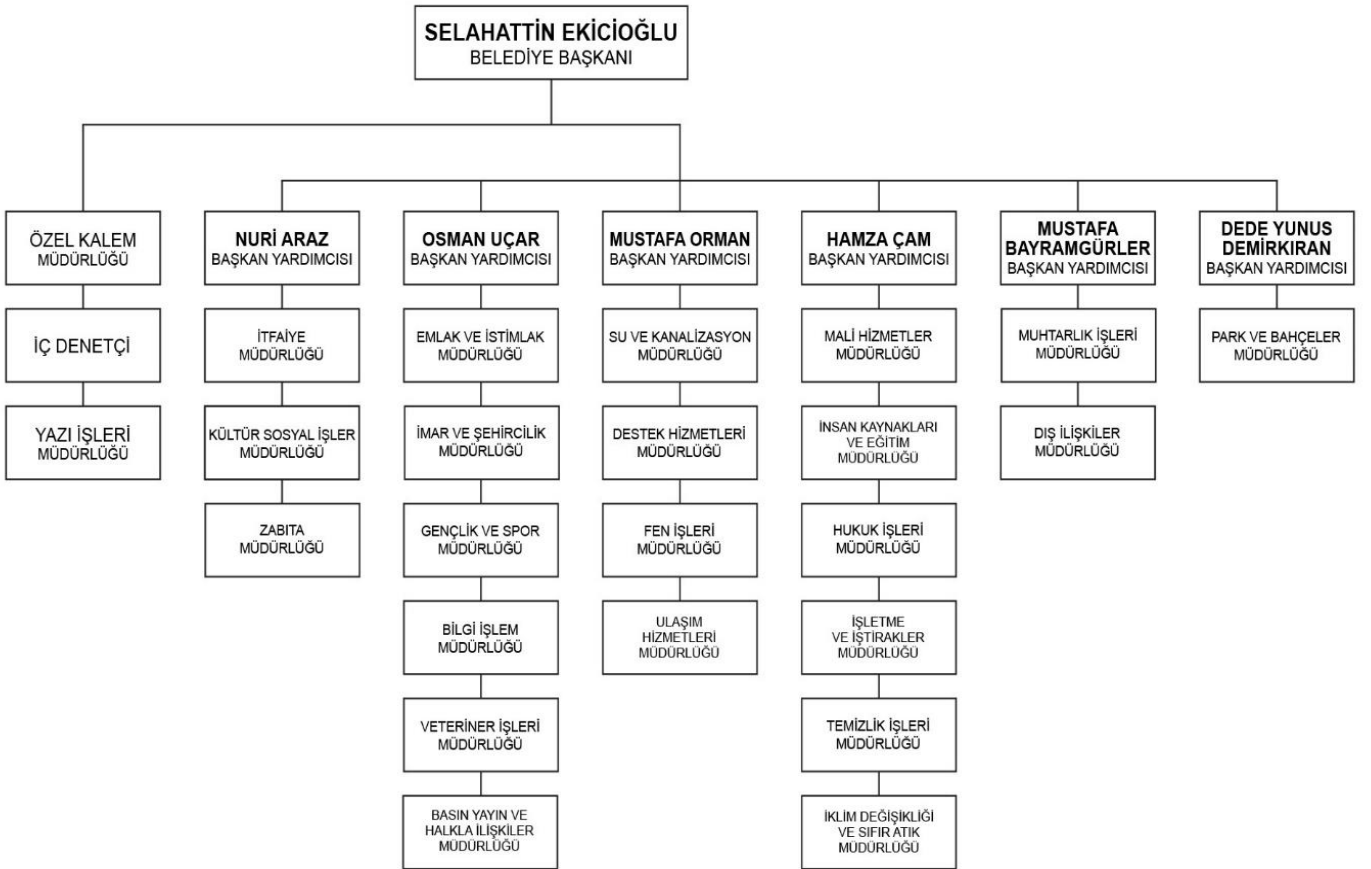

*31.12.2023 Tarihli Verilerdir.

Kırşehir Belediyesi Meclis Üyelerimiz

Kırşehir Belediyesinin karar organı olan Kırşehir Belediye Meclisi, biri Belediye Başkanı olmak üzere 32 üyeden oluşmaktadır.



Selahattin Ekicioğlu
Meclis Başkanı



Akan Eroğlu
Meclis Üyesi



Alaattin Ağah
Meclis Üyesi



Bayram Kaya
Meclis Üyesi



Faruk Akça
Meclis Üyesi



Mehmet Duran
Meclis Üyesi



Murat Adıyaman
Meclis Üyesi



Osman Uçar
Meclis Üyesi



Sittik Turgut
Meclis Üyesi



Şule Serap Vural
Meclis Üyesi



Turgay Kaya
Meclis Üyesi



Yakup Aslan
Meclis Üyesi



Yeter Yiğit
Meclis Üyesi



Abubekir Koçyiğit
Meclis Üyesi



Deniz Arslan
Meclis Üyesi



Demet Karakoç Akar
Meclis Üyesi



Alaattin Tatlı
Meclis Üyesi



Aysel Uzun
Meclis Üyesi

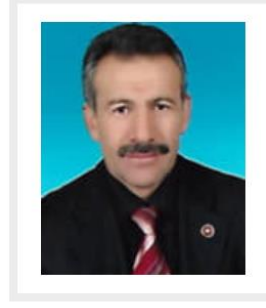

Nuri Araz
Meclis Üyesi



Şahap İlker Koca
Meclis Üyesi



Kurtuluş Akçakaya
Meclis Üyesi



Resul Duran
Meclis Üyesi



Vedat Soylu
Meclis Üyesi

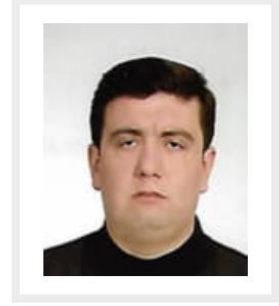

Yusuf Yağmur
Meclis Üyesi

Meclis Başkan Vekilleri

- 1.Meclis Başkan Vekili:** Turgay KAYA
- 2.Meclis Başkan Vekili:** Aysel UZUN

Meclis Kâtipleri

- Asıl:** Akan EROĞLU ve Şahap İlker KOCA
Yedek: Bayram KAYA ve Şule Serap VURAL

Encümen Üyeleri

Akan EROĞLU
Alaattin TATLI
Şahap İlker KOCA

Plan ve Bütçe Komisyonu

Sittik TURGUT
Murat ADIYAMAN
Yeter YİĞİT
Abubekir KOÇYİĞİT
Halil ASLAN

İmar Komisyonu

Turgay KAYA
Faruk AKÇA
Mehmet DURAN
Cemal KAYA
Murat ALTIN

Çeşitli İşler Komisyonu

Faruk AKÇA
Bayram KAYA

Sittik TURGUT
Deniz ARSLAN
Turgut BEDİR

Trafik Komisyonu

Murat ADIYAMAN
Akan EROĞLU
Bayram KAYA
İrfan MARAŞ
Mustafa ÇAKIR

Satış Komisyonu

Alaattin TATLI
Bayram KAYA

Kadın Komisyonu

Şule Serap VURAL
Yeter YİĞİT
Aysel UZUN
Demet KARAKOÇ AKAR
Sittik TURGUT

Denetim Komisyonu

Turgay KAYA
Yeter YİĞİT
Şule Serap VURAL
Abubekir KOÇYİĞİT
Turgut BEDİR

İnsan Kaynakları: Belediyemizde bünyesinde memur, sözleşmeli ve işçi statüsünde çalışan personellere ilişkin çeşitli niteliksel ve niceliksel bilgilere yer verilmiştir.

KIRŞEHİR BELEDİYESİ PERSONEL SAYISI

| | |
|-----------------|-------------|
| PERSONEL | 2023 |
| Memur | 231 |
| Şirket Çalışanı | 941 |
| Sözleşmeli | 2 |
| Daimi İşçi | 9 |
| TOPLAM | 1183 |

PERSONEL HAREKETLERİ

01.01.2023 – 31.12.2023 tarihleri arasında Belediyemizde göreve başlayan personelin dağılımı aşağıda belirtilmiştir:

| Göreve Başlama Nedeni | Sayısı |
|--------------------------------------|---------------|
| Yeni alım (Memur) | 3 |
| Nakil yoluyla göreve başlama (Memur) | 3 |
| Yeni alım (sözleşmeli personel) | 2 |
| Diğer (Şirket) | 71 |
| TOPLAM | 79 |

01.01.2023 – 31.12.2023 tarihleri arasında Belediyemizden ayrılan personelin dağılımı aşağıda belirtilmiştir:

| Ayrılma Nedeni | Sayısı |
|-------------------------------|---------------|
| Emekliye ayrılma (Memur) | 4 |
| Nakil yoluyla ayrılma (Memur) | 2 |
| Emekliye ayrılma (İşçi) | 2 |
| Diğer nedenler | 2 |
| TOPLAM | 10 |

Personel durumu (31.12.2023 tarihi itibarıyla)

31.12.2023 tarihlerinde Belediyemiz personel durumu aşağıda belirtilmiştir:

| İşçi | Memur | Sözleşmeli | Toplam |
|------|-------|------------|--------|
| 9 | 231 | 2 | 242 |

PERSONEL YAPISI

Başkanlığımız bünyesinde (1) Başkan, (6) Başkan Yardımcısı, (231) Memur, (9) İşçi ve (2) sözleşmeli personel olmak üzere toplam (245) personel hizmet vermektedir. Kurumumuzda kadrolu personel dışında belediye şirketi bünyesinde istihdam edilen çalışan sayısı (941)'dir. Belediye şirketi bünyesinde istihdam edilen personelin büyük çoğunluğu temizlik hizmetleri, park ve yeşil alan çalışmaları, belediyemizin bünyesinde bulunan işletmelerde, destek hizmetleri ve altyapı bakım onarım hizmetleri kapsamında yürütülen faaliyetlerde istihdam edilmektedir.

Personel mevcudu 31.12.2022 tarihi itibari ile (236) iken, 31.12.2023 tarihi itibari ile (245) personel olmuştur. 2022-2023 yılları arası % 4 artış olmuştur.

| 2023 YILI | | | | | | | | | |
|------------------------|---------------|-----|------------------------------------|---------------|-----|----------------------------|---------------|---|--|
| MEMUR PERSONEL DURUMU | | | SÖZLEŞMELİ PERSONEL DURUMU | | | DAİMİ İŞÇİ PERSONEL DURUMU | | | |
| | KADIN | 35 | | KADIN | - | | KADIN | 3 | |
| | ERKEK | 196 | | ERKEK | 2 | | ERKEK | 6 | |
| EĞİTİM DURUMU | İLKOKUL | 2 | EĞİTİM DURUMU | İLKOKUL | - | EĞİTİM DURUMU | İLKOKUL | 2 | |
| | ORTAOKUL | 3 | | ORTAOKUL | - | | ORTAOKUL | 1 | |
| | LİSE | 47 | | LİSE | 1 | | LİSE | 3 | |
| | ÖNLİSANS | 60 | | ÖNLİSANS | 1 | | ÖNLİSANS | 2 | |
| | LİSANS | 115 | | LİSANS | - | | LİSANS | 1 | |
| | YÜKSEK LİSANS | 5 | | YÜKSEK LİSANS | - | | YÜKSEK LİSANS | - | |
| | DOKTORA | | | DOKTORA | - | | DOKTORA | - | |
| YAŞ ARALIKLARI | 18-25 | - | YAŞ ARALIKLARI | 18-25 | - | YAŞ ARALIKLARI | 18-25 | - | |
| | 26-35 | 39 | | 26-35 | - | | 26-35 | 0 | |
| | 36-45 | 93 | | 36-45 | 2 | | 36-45 | 5 | |
| | 46-55 | 66 | | 46-55 | - | | 46-55 | 4 | |
| | 56-65 | 33 | | 56-65 | - | | 56-65 | - | |
| | 65 | | | 65 | - | | 65 | - | |
| | | | | | | | | | |
| ŞİRKET PERSONEL DURUMU | | | | | | | | | |
| 696 SAYILI K.H.K | | | BELEDİYE ŞİRKETİ 696 K.H.K SONRASI | | | | | | |
| EĞİTİM | KADIN | 57 | | KADIN | 55 | | | | |
| | ERKEK | 573 | | ERKEK | 257 | | | | |

| | | | | | | | |
|----------------|---------------|-----|--|---------------|-----|--|--|
| | İLKOKUL | 241 | | İLKOKUL | 113 | | |
| | ORTAOKUL | 185 | | ORTAOKUL | 100 | | |
| | LİSE | 123 | | LİSE | 25 | | |
| | ÖNLİSANS | 50 | | ÖNLİSANS | 31 | | |
| | LİSANS | 31 | | LİSANS | 43 | | |
| | YÜKSEK LİSANS | - | | YÜKSEK LİSANS | - | | |
| | DOKTORA | - | | DOKTORA | - | | |
| YAŞ ARALIKLARI | 18-25 | | | 18-25 | 16 | | |
| | 26-35 | 113 | | 26-35 | 95 | | |
| | 36-45 | 260 | | 36-45 | 127 | | |
| | 46-55 | 193 | | 46-55 | 65 | | |
| | 56-65 | 30 | | 56-65 | 9 | | |
| | 65 | 1 | | 65 | - | | |
| | ENGELLİ | 33 | | | | | |

Bilgi ve Teknolojik Kaynakları: Belediyemizde faaliyetlerin yürütülmesi, iletişim, koordinasyon vb. etkinliklerin sağlanması amacıyla çeşitli bilgi ve teknolojik ekipmanlardan yararlanılmaktadır. Bu maksatla belediyemiz bünyesinde kullanılmakta olan ekipmanlara ait çeşitli sayısal verilere yer verilme gereksinimi duyulmuştur.

Donanım Altyapısı

| Donanım Türü | Adet |
|-------------------------------------|---------|
| Depolama Cihazı | STORAGE |
| Kamera | 350 |
| Diğer Güvenlik Cihazı(Firewall vb.) | 2 |

Depolama Sistemleri

| Donanım Türü | Adet |
|-------------------|---------|
| Kapasite (TB) | 10 TB |
| Depolama Sistemi | STORAGE |
| Depolama Anahtarı | - |
| Yedekleme Cihazı | NAS |

Ağ Altyapısı

| Donanım Türü | Adet |
|-------------------------------------|------|
| Sunucu (Aktif) | 32 |
| Modem (Vpn) | 8 |
| Diğer Güvenlik Cihazı(Firewall vb.) | 2 |

Donanım

| Donanım Türü | Adet |
|---------------------|------|
| Masaüstü Bilgisayar | 294 |
| Dizüstü Bilgisayar | 75 |
| Yazıcı | 92 |
| Tarayıcı | 39 |
| Projeksiyon | 38 |

2023, Bilgi İşlem Müdürlüğü

IV- YAPILAN TESPİTLER

A-BELEDİYENİN GELİRLERİ

| BÜTÇE GELİR KESİN HESAP CETVELİ | | | | | | | | | | |
|---------------------------------|---|-------------------------|--------------------------|---------------------|------------------|---------------------|----------------------------|-------------------------|--------------------------------|----------------|
| E k o. 1 | Açıklama | Bütçe İle Tahmin Edilen | Devreden Gelir Tahakkuku | 2023 Yılı Tahakkuku | Toplam Tahakkuk | 2023 Yılı Tahsilatı | Tahsilattan Ret ve İadeler | 2023 Yılı Net Tahsilatı | Gelecek Yıla Devreden Tahakkuk | Tahsil Oranı % |
| | Genel Toplam | 900.000.000,00 | 88.454.420,10 | 1.058.481.239,35 | 1.146.935.659,45 | 1.041.418.367,93 | 886.022,76 | 1.040.532.345,17 | 105.517.291,52 | 90,72 |
| 1 | Vergi Gelirleri | 116.140.000,00 | 22.708.085,16 | 93.680.088,55 | 116.388.173,71 | 85.681.590,49 | 253.924,80 | 85.427.665,69 | 30.706.583,22 | 73,39 |
| 3 | Teşebbüs ve Mülkiyet Gelirleri | 133.710.000,00 | 57.390.402,60 | 185.706.047,37 | 243.096.449,97 | 181.542.847,38 | 67.121,26 | 181.475.726,12 | 61.553.602,59 | 74,65 |
| 4 | Alınan Bağış ve Yardımlar ile Özel Gelirler | 2.500.000,00 | | 1.486.401,97 | 1.486.401,97 | 1.486.401,97 | | 1.486.401,97 | | 100 |
| 5 | Diğer Gelirler | 525.700.000,00 | 7.953.402,05 | 665.001.548,18 | 672.954.950,23 | 659.697.844,52 | 564.976,70 | 659.132.867,82 | 13.257.105,71 | 97,94 |
| 6 | Sermaye Gelirleri | 121.950.000,00 | 402.530,29 | 112.607.153,28 | 113.009.683,57 | 113.009.683,57 | | 113.009.683,57 | | 100 |

1.Vergi Gelirleri

Toplam vergi gelirleri 2022 yılından devir tahakkuk tutarı ile birlikte 2023 yılı toplam tahakkukun 116.388.173,71 TL olarak gerçekleştiği, 2023 yılında tahakkuk eden 93.680.088,55 TL verginin 85.427.665,69 TL'si tahsil edilmiş olup, tahsilatın oranı %73,6'tür. Bu fasılda vergilerden % 50 nin altında tahsilat yapılan gelirlerin aşağıda dökümü yapılmıştır.

Yukarıda dökümü yapılan vergilerin mükelleflerinden borcu bulunanlara yeteri miktarda Ödeme Emri gönderilmediği, 6183 sayılı amme alacakları kanununa göre 5 yıllık tahsilat zaman aşımına dikkat edilmesi gerekmektedir. (6183 sayılı Amme Alacaklarının Tahsil Usulü Hakkında Kanununun 102. maddesinde belirtilen sürenin geçmesi suretiyle amme alacağının ortadan kalkmasına neden olmakta ve bu hususa daha fazla dikkat edilmesi gerekmektedir.)

2.Teşebbüs ve Mülkiyet Gelirleri

Teşebbüs ve Mülkiyete ilişkin net tahsilat; 2022 yılından devir tahakkuk ile birlikte 2023 yılında 243.096.449,97 TL toplam tahakkuk tutarının 181.475.726,12 TL'si tahsil edilmiş olup, tahsil oranı %74,65'dir.

3.Alınan Bağış ve Yardımlar İle Özel Gelirler

Bağış ve yardımlar 2023 yılında 1.486.401,97 TL olarak gerçekleştiği anlaşılmıştır.

Kalkınma Ajanslarından ve Kırşehir Valiliği Yatırım İzleme ve Koordinasyon Başkanlığı'ndan alınan kültürel, ekonomik ve sosyal gelişimine katkı sağlayan hibe projelerin sürekliliğinin sağlanması, ayrıca toplumsal cinsiyet eşitliği ve kadına şiddeti önlemek amacıyla AB ve Birleşmiş Milletler destekli hibe projeleri temin etmek belediyemize farkındalık yönünden önemli bir katkı sağlayacaktır.

4.Diğer Gelirler

Diğer gelir kalemleri tahakkukları 2022 yılından devir ile 672.954.950,23 TL olduğu tespit edilmiştir.

Diğer gelir kalemlerinin içindeki en büyük pay kişi ve kurumlardan alınan paylar oluşmaktadır. Kişi ve kurumlardan alınan paylar tahakkuk toplamı 2023 yılında 2022 yılından devir tahakkukla birlikte 613.669.769,10 TL olarak gerçekleşmiştir.

5.Sermaye Gelirleri

Sermaye gelirleri 2023 yılında 2022 yılından devir eden tahakkuk ile toplam 113.009.683,57 TL olmuş, sermaye gelirlerinin 113.009.683,57 TL'si tahsil edilmiş olup, tahsilat oranı %100 'dür.

2023 YILI KİRA GELİRLERİ TABLOSU

| KİRA GELİRLERİ TABLOSU | | | | |
|---------------------------|-----------------|-----------------|-----------------|----------|
| Yıllar | Mükellef Sayısı | Tahakkuk (TL) | Tahsilat(TL) | Oran (%) |
| 2023 | 63 | 7.369.451,25 TL | 6.747.194,35 TL | 92% |
| 2022 | 49 | 3.441.630,98 TL | 2.934.411,82 TL | 85% |
| 2021 | 50 | 5.020.274,21 TL | 3.930.717,25 TL | 78% |
| 2020 | 54 | 1.856.370,62 TL | 1.653.076,30 TL | 89% |
| 2019 | 39 | 1.177.193,67 TL | 1.062.996,70 TL | 90% |
| 2018 | 19 | 593.136,64 TL | 493.048,90 TL | 83% |

Kırşehir Belediyesi'nin denetime tabi dönemde geçmiş yıllarda tahakkuku yapılmış, vadesi geçmiş,yasal yükümlülüğü kurum tarafından yerine getirilmiş ancak tahsil edilemeyen takipli alacağının bulunduğu tespit edilmiştir.

Vergi, diğer gelirler ve takipli alacakların tahsilatının düşük olmasının sebepleri araştırıldığındafiziki donanımların ve insan kaynağının yetersiz olduğu anlaşılmaktadır. Yine belediye gelirlerini toplayan birimlerde çalışan personele ifa ettikleri göreve ilişkin hizmet içi eğitim verilmesi verimlilik açısından uygun olacaktır.

5393 sayılı Belediye Gelirleri Kanunu'nun 25. maddesi gereğince Kırşehir Belediyesi'nin 2023 yılı tahsilat işlemleri tarafımızdan örnekleme yöntemi ile denetlenmiş olup, tavsiye gerektiren hususlar aşağıda belirlenmiştir:

1-2023 yılında yapılan bilgisayarla tahsilat makbuzlarının düzenli olarak icmallerin yapılıp süresi içinde Belediye banka hesaplarına yatırıldığı incelenmiştir.

2-Belediyenin yapmış olduğu tahakkuk ve tahsilatların 97. maddeye göre hazırlanan ücret tarifesine ve Belediye Meclis Kararı'na göre alınıp alınmadığını kontrol etmek amacıyla örnekleme yöntemiyle incelenmiş olup, tahakkuk ve tahsilatların Belediye Meclis Kararlarına ve Belediye Ücret Tarifesi 'ne uygun yapıldığı tespit edilmiştir.

Muhasebe Yetkilisi Mutemetlerinin Görevlendirilmeleri, Yetkileri, Denetimi ve Çalışma Usul ve Esasları Hakkında Yönetmelik

Yetki ve sorumluluk

Madde 7– Muhasebe Yetkilisi mutemetleri, Muhasebe Yetkilisi adına ve hesabına para ve parayla ifade edilebilen değerleri geçici olarak almaya, vermeye ve göndermeye yetkili olup, bu işlemlerinden dolayı doğrudan bağlı oldukları Muhasebe Yetkilisi 'ne karşı sorumludurlar. Muhasebe biriminde görev yapan Muhasebe Yetkilisi mutemetleri, her ne adla olursa olsun tahsil ettikleri paraları ve kendilerine teslim edilen değerleri muhasebe biriminin veznesi ve ambarında muhafaza etmek zorundadır ve kayıplardan sorumludurlar.

Muhasebe birimi hizmet binası dışında veya muhasebe biriminin bulunduğu yerin belediye hudutları dışında görevlendirilen Muhasebe Yetkilisi mutemetleri tarafından yapılan tahsilatın, özel mevzuatında aksine bir hüküm bulunmadığı sürece, miktarı ne olursa olsun en çok yedi, değerli kâğıt satış hasılatının ise en çok on beş günde bir ve her halde mali yılın son iş gününde muhasebe biriminin veznesine veya banka hesabına yatırılması zorunludur. Söz konusu tahsilat, muhasebe biriminin veznesine belge ve defterlerle birlikte getirilir. Muhasebe birimince gerekli kontroller yapıp yatırılması gereken tahsilat miktarı tespit edildikten sonra en son kullanılan alındı dip koçanının arkasına ve defterlerin ilgili sayfalarına gerekli şerhler konularak onaylanır.

Yukarıdaki süreler beklenmeksizin yatırılacak miktarı belirlemeye, genel bütçe kapsamındaki kamu idareleri için bakanlık, kapsamdaki diğer kamu idareleri için ise üst yöneticiler yetkilidir.

Muhasebe birimi dışında görev yapan Muhasebe Yetkilisi mutemetlerince çekle tahsilat yapılması durumunda, çekin en geç ertesi iş günü içinde muhasebe biriminin veznesine teslim edilmesi zorunludur. Muhasebe biriminin bulunduğu yer dışında görev yapan Muhasebe Yetkilisi mutemetleri bakanlıkça izin verilen haller dışında çekle tahsilat yapamazlar.

Bu yükümlülükler uygun işlem yapıldığı anlaşılmıştır.

B) BELEDİYENİN GİDERLERİ

Kırşehir Belediyesinin, 2023 yılı için öngörülen 1.100.000.000,00 TL, ek olarak verilen 300.000.000,00 TL ve devreden 33.649.717,93 TL ile birlikte toplam 1.433.649.718,14 TL gider bütçesinde yılsonu itibariyle %80 oranında 1.142.293.735,93 TL'lik gerçekleşme sağlanmıştır.

Mal alımı, hizmet alımı, yapım işleri ve personel giderlerinde meydana gelen TEFE-TÜFE artışlarından dolayı, "Mahalli İdareler Bütçe ve Muhasebe Yönetmeliği'nin 1. Fıkrasına istinaden ek ödenek hazırlanması, 3. Fıkrasına istinaden ise ek ödenek karşılığında gelir finansman kaynağı hazırlanması" hususunda; 07.09.2023 Tarih 67 Karar Nolu meclis kararı ile 2023 yılı ek ödenek bütçesi kabul edilmiştir.

| 2023 YILI BÜTÇE GİDERLERİ TABLOSU | | | | | | | |
|--|------------------------------|--------------------------|-----------------------|-----------------------|-----------------------|---------------------------|-------------------------|
| Açıklama | Geçen Yıllan Devreden Ödenek | Bütçe İle Verilen Ödenek | Ek Ödenek | Aktarmayla | | Net Bütçe Ödenegi Toplamı | Bütçe Gideri Toplamı |
| | | | | Eklene (+) | Düşülen (-) | | |
| Genel Toplam | 33.649.717,93 | 1.100.000.000,00 | 300.000.000,00 | 211.935.000,00 | 217.636.500,00 | 1.427.948.217,93 | 1.142.293.735,93 |
| Personel Giderleri | | 91.080.000,00 | 16.200.000,00 | 16.200.000,00 | 12.000.000,00 | 111.480.000,00 | 88.107.372,61 |
| Sosyal Güvenlik Kurumlarına Devlet Primi Giderleri | | 18.082.000,00 | 1.000.000,00 | 1.200.000,00 | 5.900.000,00 | 14.382.000,00 | 9.972.293,14 |
| Mal Ve Hizmet Alım Giderleri | | 521.487.000,00 | 152.830.000,00 | 137.325.000,00 | 22.565.000,00 | 789.077.000,00 | 752.464.896,95 |
| Faiz Giderleri | | 12.000.000,00 | | | 135.000,00 | 11.865.000,00 | 8.576.116,71 |
| Cari Transferler | | 12.315.500,00 | 5.000.000,00 | 9.500.000,00 | 300.000,00 | 26.515.500,00 | 23.586.991,35 |
| Sermaye Giderleri | 33.649.717,93 | 397.154.000,00 | 97.650.000,00 | 47.710.000,00 | 108.035.000,00 | 468.128.717,93 | 254.731.385,43 |
| Sermaye Transferleri | | 7.000.000,00 | | | 500.000,00 | 6.500.000,00 | 4.854.679,74 |
| Yedek Ödenek | | 40.881.500,00 | 27.320.000,00 | | 68.201.500,00 | | |

1. Personel Giderleri

Personel giderlerinin kanun hükmüne uygunluğunun hesaplanması

2022 yılında personel giderleri toplamı 45.047.344,84 TL iken 2023 yılında 88.107.372,61 TL olarak gerçekleşmiştir. 2023 bütçe tahmini ek ödenek ile birlikte 107.280.000,00 TL'dir.

5393 sayılı Belediye Kanunu'nun norm kadro ve personel istihdamı başlıklı 49. Maddesin 8. Paragrafında; "Belediyenin yıllık toplam personel giderleri, gerçekleşen en son yıl bütçe gelirlerinin 213 sayılı Vergi Usul Kanunu'na göre belirlenecek yeniden değerlendirme katsayısı ile çarpımı sonucu bulunacak miktarın %30'unu aşamaz. Nüfusu 10.000'nin altında olan belediyelerde bu oran %40 olarak uygulanır denilmektedir. Yapılan hesaplama ve tespitlere göre ilgili kanun maddesine uyulduğu incelenmiştir.

2. Sosyal Güvenlik Kurumlarına Devlet Primi Giderleri

Sosyal Güvenlik Kurumlarına Devlet Primi Giderleri 2022 yılında 6.180.000,84 TL olarak gerçekleşmişken, 2023 yılında 9.972.293,14 TL olarak gerçekleşmiştir. %61 oranında artış vardır.

3. Mal ve Hizmet Alımları

Bu giderler kaleminin 2021 yılı toplamı 169.552.799,91 TL iken 2022 yılında 367.540.824,15 TL olmuştur. 2023 yılında ise 752.464.896,95 TL ile %104 artış görünmektedir. Bunun sebebi ise mal alımı, hizmet alımı giderlerinde meydana gelen TEFE-TÜFE artışlarıdır.

4734 sayılı Kanununun 19 uncu maddesine göre açık ihale usulü ile temini gereken ihtiyacın, Kanununun 22 nci maddesinin (d) bendi için öngörülen parasal sınırların altında kalacak şekilde, adet bazında veya kalemlere veya gruplara bölünmek suretiyle aynı kanunun 22 nci maddesinin (d) bendine göre temini, 4734 sayılı Kanununun temel ilkelerine aykırılık teşkil edeceğinden bu yönde uygulamaların sorumluluk doğuracağı hususuna dikkat edilmesi gerekmektedir.

İdareler, gerek yapılacak ihalelerde ve gerekse doğrudan teminlerde; saydamlığı, rekabeti, eşit

muameleyi, güvenilirliđi, gizliliđi, kamuoyu denetimini, ihtiyaların uygun Őartlarda ve zamanında karŐılanmasını ve kaynakların verimli kullanılmasını sađlamakla sorumludurlar, denilmektedir. Rekabetin daha iyi sađlanması iin piyasa araŐtırmasının daha kapsamlı ve varsa aynı iŐ kolunda alternatif baŐka firmaların da tespit edilerek yapılması gerektiđi gibi, teklif alınan ve davet edilen firmalar bakımından da bu ilkeye uyulması gerektiđi ve ortaklık yapılarının dikkate alınmasının faydalı olacađı deđerlendirilmektedir.

Ayrıca 2023 yılında Kamu İhale Kurumunun, "dođrudan teminlerin elektronik ortamda gerekleŐtirilmesine yönelik ilk fazı hayata geirmesiyle alımlar Elektronik Kamu Alımları Platformu üzerinden duyurulmaya baŐlandı ve rekabete daha aık hale getirilmiŐtir. Belediyemizin de acil alımlar dıŐında bu uygulamayı kullanması ekonomik aıdan faydalı olacaktır.

4.Cari Transferler

Bu gider kalemi 2022 yılında 11.607.345,56 TL iken 2023 yılında %103 artışla 23.586.991,35 TL olmuŐtur.

5.Faiz Giderleri

Faiz giderleri 2022 yılında 20.425.072,21 TL iken 2023 yılında 8.576.116,71 TL olarak gerekleŐtiđi incelenmiŐtir. 2023 yılında ise faiz gideri 2022 yılına gre dıŐmüŐtur. Faiz giderinin dıŐmesinin sebebi ise KırŐehir Belediyesinin kredi yükünün azalmasından kaynaklanmaktadır.

6.Sermaye Giderleri

Sermaye giderleri 2022 yılında 93.395.516,79 TL iken, 2023 yılında 254.731.385,43 TL olduđu incelenmiŐtir. Sermaye giderlerindeki artış oranı %173 'dür.

V-TESPİT VE ÖNERİLER

1.4734 sayılı Kamu İhale Kanunu'nun temel ilkelerini düzenleyen 5.maddesi "İdareler, bu kanun gre yapılacak ihalelerde; saydamlıđı, rekabeti, eŐit muameleyi, güvenilirliđi, gizliliđi, kamuoyu denetimini, ihtiyaların uygun Őartlarla ve zamanında karŐılanmasını ve kaynakların verimli kullanılmasını sađlamakla sorumludur.

2.EŐik deđerlerin altında kalmak amacıyla mal veya hizmet alımları ile yapım iŐleri kısımlara bölünemez." hükmü, amaç olduđundan, madde hükmüne uyulma ve daha titizlik ve hizmet alımlarının yapılması, aksi durumların hukuki sorumluluk dođuracađı unutulmamalıdır.

3.4734 sayılı Kamu İhale Kanununun 22/d maddesi dođrultusunda yapılan alımlarda sektör bazında aynı firmalardan teklif alındıđı gözlenmiŐtir. Bu tür alımlar belirlenerek aık ihale usulü ile satın alınması veya hizmetin yaptırılması sađlanmalıdır.

4.Yapılan alımlarda en az 3 teklif teklif alınmasına ve tekliflerin aynı firmalardan alınmamasına, mal alımlarının ayrı firmalardan alınmasına öncelik verilmelidir. Böylelikle teklifler daha Őeffaf ve ekonomik alımlar yapmış olacaktır.

5.Mal ve hizmet alımları piyasa fiyat araŐtırmalarının titizlikle yapılması gerektiđi, yüksek fiyatlardan kurumun ihtiyacı olan mal ve hizmet alımlarının yapılmasının önüne gemek iin gerekli tedbirler alınmalı ve alımlarda önceki alımların fiyatları ile sonraki alımların fiyat mukayesesi yapılmalıdır.

6.Kurumun 2023 Mali Yılı Net Tahsilatı 1.040.532.345,17 TL; Net Gideri ise 1.142.293.735,93 TL'dir. Aradaki 101.761.390,76 TL'lik gider farkı 2024 Mali Yılında ödenmek üzere emanete alınmıştır.

7.Alınacak mal ve hizmetlerin durumuna göre İhale yöntemine gidilmelidir.

8.Harcamaların yıllık toplamı, idarelerin bütçelerine bu amaçla konulacak ödeneklerin Doğrudan Temin alımlarında %10'unu aşmamasına dikkat edilmemelidir.

VI-SONUÇ

5393 sayılı Belediye Kanunu'nun 25. maddesi gereğince KIRŞEHİR Belediye Meclisi'nce oluşturulan komisyonumuzca 5018 sayılı Kamu Mali Yönetimi ve Kontrol Kanunu'nun amacına yönelik olarak Belediye kaynaklarının kullanılmasında hesap verilebilirliği ve mali saydamlığı sağlamak üzere tespit edilen denetim sonuçları yukarıda bölümlerinde değerlendirilmiş olup, KIRŞEHİR Belediye Meclisi'ne arz olunur.

22.03.2024

Turgay KAYA
Denetim Komisyonu Başkanı

Abubekir KOÇYİĞİT
Denetim Komisyonu Başkan Yrd.

Şule Serap VURAL
Denetim Komisyonu Üyesi

Yeter YİĞİT
Denetim Komisyonu Üyesi

Turgut BEDİR
Denetim Komisyonu Üyesi